Пролетарии всех стран, соединяйтесь!
К борьбе за дело Коммунистической партии будь готов!

Пионерская ПРАВДА

Орган Центрального Комитета ВЛКСМ и Центрального Совета Всесоюзной пионерской организации имени В. И. ЛЕНИНА

Год издания 41-й № 21 (4876) ★ Пятница, 12 марта 1965 г. ★ Цена 1 коп.

Редакции газеты «ПИОНЕРСКАЯ ПРАВДА»

ЦЕНТРАЛЬНЫЙ Комитет ВЛКСМ и Центральный Совет Всесоюзной пионерской организации имени В. И. Ленина сердечно поздравляют журналистов, юнкоров и читателей «Пионерской правды» с сорокалетием со дня выхода в свет первого номера газеты.

Все эти годы «Пионерская правда» была верным другом и наставником многих поколений юных ленинцев. Она помогала им расти умными, сильными, смелыми, преданными Родине, делу родной Коммунистической партии. Миллионы бывших читателей с любовью и благодарностью вспоминают свою первую газету — «Пионерку».

В наши дни, как и прежде, «Пионерская правда» пользуется большим авторитетом и искренней любовью советских ребят. Она помогает комсомолу растить достойную смену, воспитывать активных борцов за коммунизм. Газета выступает организатором многих интересных и важных дел в пионерских дружинах, отрядах и звеньях, умело пропагандирует лучший опыт пионерской работы. На её страницах ведут большой разговор о жизни, учении, труде ветераны Ленинской гвардии, коммунисты, комсомольцы, знатные рабочие и колхозники, писатели и учёные, сами пионеры.

Для советских ребят «Пионерская правда» является добрым помощником, советчиком, её выступления находят широкий отклик у юных читателей. Коллектив редакции умеет зажигать молодые сердца благородным стремлением преданно служить Родине, партии, народу.

Сорокалетие «Пионерской правды» — это большой праздник 22-миллионной армии юных ленинцев, комсомольских и пионерских работников, журналистов и педагогов. Это праздник каждой советской семьи, в которой есть дети.

В день славного юбилея ЦК ВЛКСМ и Центральный Совет Всесоюзной пионерской организации имени В. И. Ленина желают коллективу редакции, журналистам и юнкорам «Пионерской правды» новых творческих успехов в воспитании поколения, достойного нашего великого народа, строящего самое передовое общество на земле.

ЦЕНТРАЛЬНЫЙ КОМИТЕТ ВСЕСОЮЗНОГО ЛЕНИНСКОГО КОММУНИСТИЧЕСКОГО СОЮЗА МОЛОДЕЖИ.

ЦЕНТРАЛЬНЫЙ СОВЕТ ВСЕСОЮЗНОЙ ПИОНЕРСКОЙ ОРГАНИЗАЦИИ ИМЕНИ В. И. ЛЕНИНА.

Больших успехов!

ПО СЛУЧАЮ 40-й годовщины основания вашей газеты примите самые горячие поздравления Бюро ВФДМ и президиума СИМЕА. Ваша газета очень популярна в Советском Союзе, а также среди детей других стран. «Пионерская правда» всегда была одним из главных глашатаев дружбы между детьми мира. Желаем газете и всем советским пионерам больших успехов в работе.

Бюро ВФДМ (Всемирная Федерация демократической молодёжи).

Президиум СИМЕА (Комитет по работе среди детей и юношества при ВФДМ).

г. Будапешт.

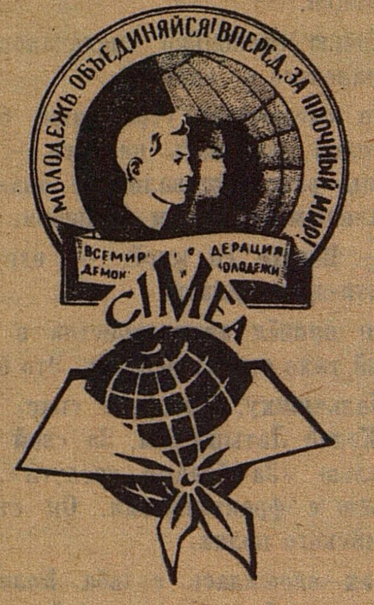

НАШИМ ДРУЗЬЯМ!

РЕДАКЦИЯ газеты «Пионерская правда» сердечно благодарит общественные организации, редакции центральных, республиканских и областных газет и журналов, наших зарубежных друзей, читателей и юнкоров всех лет, поздравивших «Пионерскую правду» в связи с её сорокалетием.

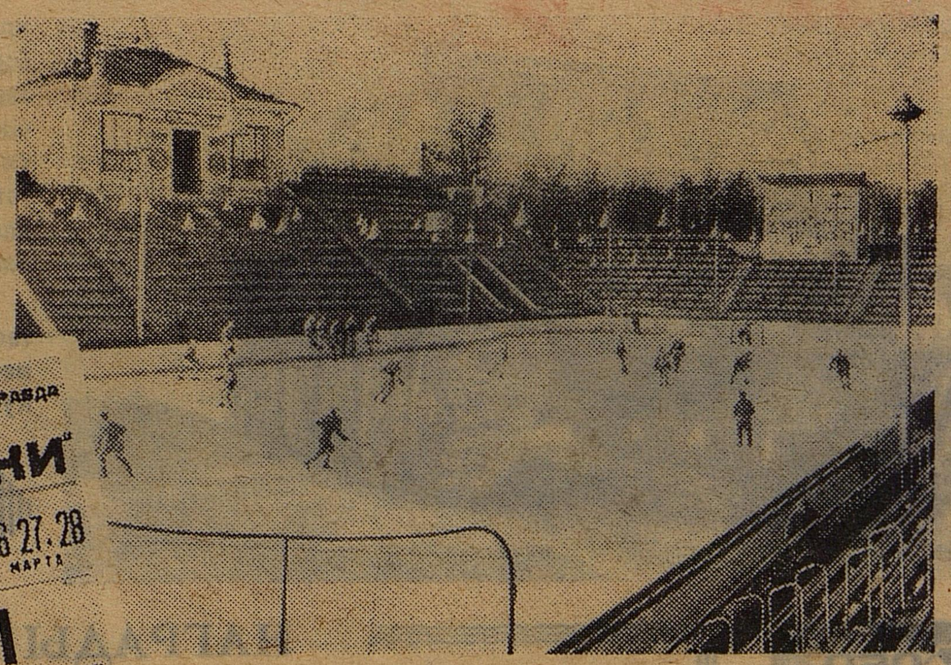

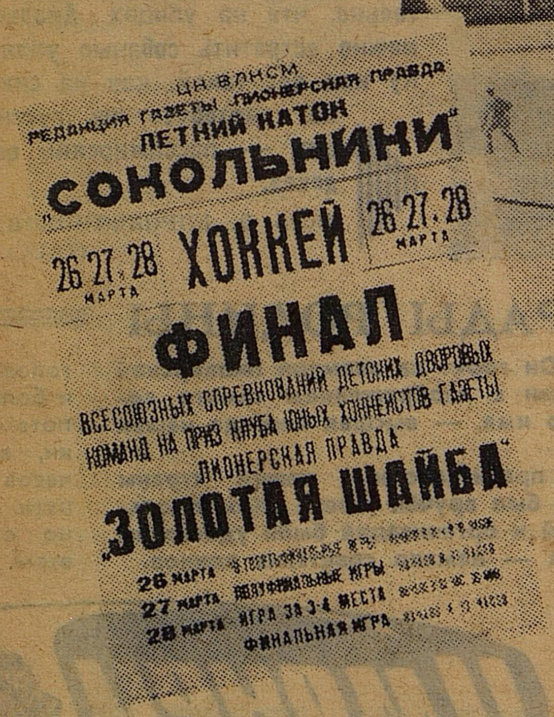

Один из первых искусственных катков в нашей стране — летний каток «Сокольники» — видел матчи сильнейших советских и зарубежных команд. Скоро он примет лучших юных хоккеистов страны.

ЗОЛОТАЯ МЕДАЛЬ. Вы видите её справа. Кто из юных спортсменов не мечтает о ней!.. 28 марта мы узнаем имена победителей «Золотой шайбы». Каждый из них увезёт в свои родной город первую в жизни большую награду.

ЧЕРЕЗ ДВЕ НЕДЕЛИ...

ВОСЕМЬ дворовых хоккейных команд приедут в Москву на финальные игры «Золотой шайбы». На улицах столицы уже висят афиши. Где и когда встретятся лучшие дворовые команды? 26, 27 и 28 марта — на стадионе «Сокольники». Судить решающие матчи будет судья международной категории Андрей Васильевич Старовойтов. Он сказал:

— Будем судить по всем взрослым правилам. Ведь мы уверены, что многие из юных хоккеистов, когда вырастут, будут участвовать и в международных матчах.

Уже сделаны и ждут победителей клюшки с автографами лучших хоккеистов страны.

Вчера в совет клуба «Золотая шайба» позвонил Семён Александрович Калинин, директор экспериментально - творческого производственного комбината.

— Рад сообщить, — сказал он, — что медали, значки и кубки для первенства изготовлены досрочно.

Сейчас болельщики уже запасаются билетами. Например, пионеры подмосковного города Красногорска заказали четыре тысячи билетов. Приходят в редакцию с заявками ребята многих московских школ.

СООБЩАЕМ ВСЕМ ЛЮБИТЕЛЯМ ХОККЕЯ: БИЛЕТЫ НА ФИНАЛЬНЫЕ ИГРЫ «ЗОЛОТОЙ ШАЙБЫ» МОЖНО ПРИОБРЕСТИ ТОЛЬКО В «ПИОНЕРСКОЙ ПРАВДЕ» ДО 17 МАРТА. ЦЕНА БИЛЕТА — 10 КОПЕЕК.

НА ПРОВОДЕ — ТАМПЕРЕ

ТОЛЬКО что в Тампере на первенстве мира наши хоккеисты выиграли трудный матч у команды Швеции.

Мы связались с Тампере. К телефону подошёл тренер сборной команды СССР А. Тарасов.

РЕДАКЦИЯ: Здравствуйте, Анатолий Владимирович. От имени всех участников соревнований на приз «Золотой шайбы» поздравляем с важной победой.

А. ТАРАСОВ: Большое спасибо. Постараемся не огорчить мальчишек и в оставшихся матчах со сборными Чехословакии и Канады, когда будет решаться судьба золотых медалей. Здесь, в Финляндии, мы думаем о предстоящих финальных соревнованиях «Золотой шайбы» в «Сокольниках». Всей командой придём поболеть за нашу смену.

Самый счастливый день

«ДОРОГАЯ РЕДАКЦИЯ! Мы, игроки команды «Стрела», много слышали о мастерстве игрока сборной СССР по хоккею Константина Локтева. Нам очень хотелось бы узнать о его пути в большой спорт и о том, какой день в его жизни был самым счастливым».

г. Красноярск.

Заслуженный мастер спорта, член совета клуба «Золотая шайба» КОНСТАНТИН ЛОКТЕВ ответил на вопросы ребят:

— Мне было двенадцать лет, когда я впервые взял в руки настоящую хоккейную клюшку. Сначала играл в команде мальчиков в хоккей с мячом. Потом на Ширяево поле, где расположен стадион «Спартак», пришёл новый хоккей — с шайбой. В команды подбирались рослые, крепкие ребята, а меня не приняли: «Мелюзга».

Я решил стать большим и сильным. Каждое утро делал зарядку. В одиночку бегал в «Сокольниках» кроссы. С воображаемой клюшкой гонял несуществующую шайбу, повторял упражнения, которые подсмотрел во время тренировок старших. Потом ребята во дворе научились мастерить клюшки из толстой проволоки, и я сразу же оказался лучшим игроком дворовой команды.

Однажды я выпросил настоящую клюшку, незаметно перевалился через бортик и включился в тренировку взрослой команды. Как пригодились в этот момент те приёмы, которые я так упорно разучивал на аллеях Сокольнического парка!

Сейчас я заканчиваю высшую школу тренеров. Пройдёт время — и я стану преподавателем хоккея.

У меня в жизни было много счастливых дней. И когда мне вручили значок мастера спорта, и когда наша команда завоевала медали чемпионов страны, мира. Но самым счастливым я считаю тот день, когда двенадцатилетним мальчишкой впервые умело повёл шайбу.

Где вы теперь, Мальчиши?

В ПОДМОСКОВЬЕ есть крохотная деревушка Высокая. Зимой 1942 года здесь разыгрался жестокий бой.

Деревня уже совсем перешла в наши руки, когда тяжело ранило командира одной из батарей старшего лейтенанта Белова. И тут фашисты пошли в контратаку. Клочок земли, на котором лежал истекающий кровью советский офицер, оказался на стороне гитлеровцев.

Ночью несколько смельчаков отправились на поиски, но раненого не нашли...

На следующее утро наши войска овладели деревней. Жителей оказалось немного — по пальцам сосчитаешь. Бойцы расспрашивали, не знает ли кто, что случилось с раненым советским офицером.

— Пошли со мной, — вдруг отозвался паренёк лет десяти-одиннадцати.

Он привёл артиллеристов в землянку, в глубине которой тихо стонал человек. Это был Белов...

Мальчишку, который спас советского офицера, звали Колей Латышевым. За свой подвиг он был награждён медалью «За боевые заслуги». Коля не хотел расставаться с фронтовиками. Он стал сыном 202-го артиллерийского полка.

Как сложилась судьба Коли? Известно лишь, что в последний раз юного бойца видели в районе Кировограда в разгар жаркого боя...

ПОЧТИ в то же время на другом участке фронта в Подмосковье отличился ещё один юный патриот.

...Советская воинская часть совершала ночной марш к линии фронта. К одному из офицеров — Павлу Артемьевичу Прокофьеву — подошла пожилая женщина. Она рассказала, что в их селе, из которого выбиты немцы, есть тяжелораненые советские воины. Прятал их мальчишка — Лёнька Горохов.

Гостей Лёнька встретил с пистолетом в руках. Когда увидел, что пришли свои, спрятал оружие и объяснил:

— Это на всякий пожарный...

А потом добавил:

— Меня с собой не захватите?.. Хочу бить фашистов!

...Каждый раз, когда Павел Артемьевич Прокофьев приезжал из Сибири в Москву, он делал попытки разыскать Лёню Горохова. Прокофьев, к сожалению, не помнит названия деревни. В справочном бюро нам указали адреса не менее 20 жителей Подмосковья — Алексеев Гороховых. Но ни один из тех, у кого мы побывали, к военному эпизоду 1941—1942 года не имеет отношения.

Так где же он, Лёнька, наш подмосковный Мальчиш? Где его земляк, сын 202-го полка Коля Латышев? Если вы живы, дети великой войны, откликнитесь! Десятки людей хотят сказать вам «спасибо».

В. МОИСЕЕВ, Б. ПЕРЕЛЬМУТЕР.

НАШ ГЛОБУС

КРОВЬ НА УЛИЦАХ СЕЛЬМЫ

В СОЕДИНЁННЫХ Штатах Америки готовится судебный процесс против компартии. Судьи намереваются упрятать в тюрьму самых честных и самоотверженных людей страны — коммунистов — только за их политические убеждения. А в это время «бешеные» и расисты в южных штатах США продолжают пользоваться полной безнаказанностью. 7 марта несколько сотен негров города Сельмы организовали «поход свободы» — в знак протеста против отказа регистрировать их в качестве избирателей. Но едва негры вышли из церкви, где они собирались, как на них напали пешие и конные полицейские с дубинками, тяжёлыми хлыстами и гранатами со слезоточивым газом. Многие участники похода, среди них женщины и дети, были тяжело ранены.

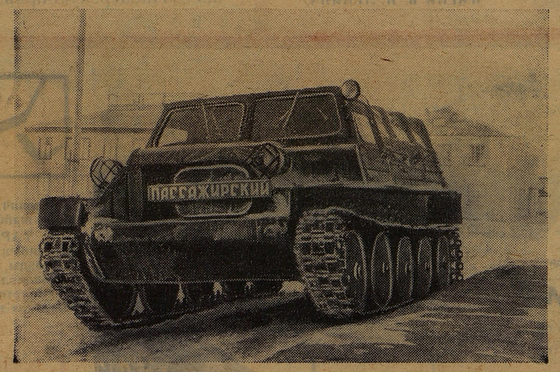

● Как ручей, звенит в долине песня таджикских ребят. Её слова понятны каждому и без перевода. Это песня о щедром мартовском солнце, о самых первых цветах весны — подснежниках и тюльпанах. Это песня о розовом тумане, что покрыл однажды утром ветви миндаля.

Фото В. СТЕЧЕНЦЕВА. (ТАСС).

● Известно ли тебе название самого восточного города в нашей стране? Он находится на Чукотке. До недавнего времени Анадырь был рабочим посёлком. Но вот его решили переименовать в город: слишком уже велик он стал.

Анадырь с каждым годом всё красивее. На его улицах — большие каменные дома. Скоро здесь будет построена новая школа, в которую придёт учиться тысяча ребят. Архитекторы готовят ещё один подарок жителям города — широкоэкранный кинотеатр.

Но север есть север, и неудивительно, что на улицах Анадыря можно встретить собачью упряжку или вот такой, как на снимке, «автобус» на гусеницах — пассажирский вездеход.

Фото В. КОРОБЕЙНИКОВА. (ТАСС).

ТРОЕ ИЗ ДЕТСКОЙ КОМНАТЫ

АНДРЕЙ сказал:

— Главное, чтоб друг за друга стоять. Своих не выдавать.

— Точно! — восторженно отозвался Саша.

Он верил, что с Андреем они не пропадут. Андрей боевой, всё знает.

А Витя промолчал. Саша-то ни о чём не догадывался. Витя знал, отчего Андрей всё время твердит: «Друг за друга», «Не выдавать». Боится. Деньги-то краденые. Те, на которые пили лимонад и ели пирожки.

День пролетел незаметно. На вокзальной площади вспыхнули разноцветные огни реклам. Красиво. Только холодно — до костей пробирает мороз. Продрогшие мальчишки забились в самый тёплый угол зала ожидания, сели на скамью, попробовали прикорнуть... И тут к ним подошли дружинники.

САША помнил: своих не выдавать. Он стойко помалкивал. Говорил за всех один Андрей — быстро, бойко, увёртливо. И круглые его глаза бегали плутовато. Саша слушал и восхищался: здорово Андрей дружбу отстаивает! Все, мол, бежали из дому вместе, никто никого не уговаривал. И главного среди мальчишек нет. Все одинаковые.

А Витя глядел в сторону. Потом сказал:

— Не так это. Мы двое из дому подались. А Сашка с нами увязался. Он не виноват.

И тогда Андрей начал всё валить на Витю: будто побег — Витина затея, а Андрей случайно с ним оказался, так просто, по дороге было.

Такие басни рассказывай, где хочешь, только не в детской комнате. Разве Клавдию Васильевну обманешь? Сидит, смотрит добрыми, грустными глазами. Трое перед ней — Витя, Андрей, Саша. Почему же оказались вместе, почему удрали из дому?

Проще всего с Сашей. Начитался приключенческих книг. А тут такой случай: встречает по дороге на станцию Витьку и Андрея и узнаёт, что они из дому «смываются». Конечно, запросился с ними.

Родители сына накажут для острастки, да он и сам уже понял, что наделал глупостей. А потом жизнь в семье пойдёт своим чередом.

Труднее Виктору. Учится с двойки на тройку. Часто жалуется на головную боль, но никогда не пожалуется, как ему живётся. А дома отец — человек грубый и жестокий. Придёт пьяный, схватит ремень с тяжёлой пряжкой и начнёт охаживать по спине, по рукам, по голове (после одного такого случая и стала у Вити голова болеть). И немудрено, что когда Андрей предложил Вите убежать в Москву и «погулять» там на добытые нечестным путём деньги, Витя не колеблясь согласился.

Андрей ровесник Вите. А куда опытнее, хитрее. Пакостничает исподтишка. Отбирает мелочь у малышей. Может и руку в чужой карман запустить. Но кое для кого из ребят Андрей «герой». Как же! Встретил у кино, узнал, что денег не хватает и гривенник дал. Вот какой добрый! А сколько ему мальчишка за этот гривенник «отрабатывать» будет! И отцовские папиросы таскать, и малину из соседского сада. Андреева «дружба» для несмышлёнышей — кабала.

О САШЕ у Клавдии Васильевны Яковенко душа не болит. Андрей со своей «дружбой» — для Саши серьёзный урок. Пусть зорче приглядывается, где настоящие друзья, а где поддельные.

Клавдия Васильевна начинает хлопотать о Вите. Идёт к нему в 19-ю школу. А там на Витю уже почти махнули рукой:

— Трудный.

— Неправда! — горячо спорит Клавдия Васильевна. — Просто нелегко ему. Такой уж характер — кто сильнее потянет, за тем он и пойдёт.

Не один раз она садилась в электричку и ехала к Вите. У Вити должно быть всё хорошо и в школе и дома!

Никогда ещё не было у Вити такого верного друга, как Клавдия Васильевна. Хотите, он за неё в огонь кинется. Но не надо никаких подвигов. Надо каждый день идти в школу, надо учить дома французский язык. И Витя учит. Он приносит Клавдии Васильевне первую тройку по французскому и видит, что для неё эта тройка — как пятёрка. И как самый дорогой подарок — для неё весть, что Витя увлёкся химией, записался в химический кружок.

А что будет с Андреем?

Ребята могут перечислить всё, что пробовали делать, стараясь исправить Андрея. Беседовали, помогали... А он?

Он и вправду очень неприятный мальчишка — этот Андрей. Людям в глаза не смотрит, врёт, обманывает на каждом шагу. Мать с ним замучилась.

Клавдию Васильевну ему обмануть не удаётся, она знает о нём всё, но от этого знания ей совсем не весело. Неужели вот так и пропадёт мальчишка? И неужели опять какой-нибудь простодушный Саша будет смотреть на Андрея восторженными глазами и верить его словам «своих не выдавать»?

Андрей терпеть не может Клавдию Васильевну. Не всегда удаётся человека на верную дорогу выводить вежливо и за ручку. Таких, как Андрей, приходится крепко брать за шиворот и тянуть, как бы он ни упирался, — ради таких, как Сашка, как Витя, ради него самого.

Только в этом деле Клавдии Васильевне без помощников не обойтись.

А. РУДНЕВ.

Московская область, с. Никольское.

СТАРТ В НЕБО

СЕЙЧАС, в век ракетной техники, тебе тоже хочется строить свои ракеты, чтобы они, как у взрослых, ревели на старте и уходили к облакам, оставляя дымные следы. Но ракетомоделизм — дело очень сложное, как и сложна техника настоящих ракет. В одиночку модель ракеты построить трудно. По правилам ракетного моделизма разрешается работать только в кружках. Поэтому прежде всего надо организовать кружок, а потом строить ракеты.

В моделях ракет есть очень важная деталь — парашют, чтобы ракета не разбилась, опускаясь на землю. Обычно парашют помещается в корпусе ракеты. Когда в двигателе кончается горючее, отработанные газы выталкивают парашют, и он раскрывается. Но такая система не всегда надёжна. Парашют может застрять в корпусе или загореться от двигателя. Мы предлагаем поместить парашют в специальной головке. Отработанные газы легко выталкивают головку, та раскрывается и выбрасывает парашют.

Корпус ракеты делается из плотной чертёжной бумаги — ватмана. Надо взять деревянный или металлический цилиндр — стапель диаметром 21 мм — обернуть его в два слоя ватманом и склеить обычным клеем. Когда клей высохнет, готовая трубка снимается со стапеля — это и есть корпус ракеты. Снизу к корпусу надо приклеить три стабилизатора (см. рис.) из бальзы, липы, картона, пластмассы. На корпусе укрепите два направляющих кольца. Их можно сделать из жести или проволоки. Ракета потом надевается кольцами на штырь, с которого она будет стартовать.

Теперь надо сделать головку. Обтекатель и шпангоуты делаются из липы. К ним приклеиваются створки. Створки лучше сделать из ватмана. Чтобы они сразу раскрывались, между ними надо поместить пружину. Одна створка приклеивается к обтекателю, другая соединяется с ним шарниром. Шпангоуты головки заканчиваются шипом (две половины). Диаметр его 21 мм, длина 10—15 мм. Шип надо аккуратно подогнать к корпусу, чтобы он плотно входил и легко вылетал. Парашют можно делать из тонкой материи, папиросной бумаги, полиэтиленовой плёнки. Головку ракеты надо привязать к стропам парашюта, а корпус ракеты соединить со стропами тонкой резинкой — амортизатором — длиной 20—30 см.

Запускать ракету надо с направляющего штыря из проволоки. Двигатель поджигается электрозапалом с дистанционным управлением.

РЕБЯТА! По новым правилам ракетного моделизма запрещается использовать в моделях самодельные двигатели. Надо запускать ракеты только с заводскими двигателями. В магазинах они не продаются. Двигатели по заявкам, заверенным директором школы или станции юных техников, можно выписать по адресу: г. Симферополь, ул. Речная, 4, пиротехническая мастерская ДОСААФ. Мастерская высылает двигатели в количестве не менее 100 штук по цене 30 коп за штуку. Оплата производится по счёту. В первую очередь выполняются заявки коллективов, участвующих во всесоюзных и республиканских соревнованиях, заверенные органами народного образования. Заявки моделистов-одиночек не выполняются.

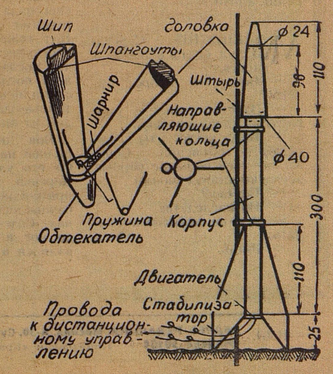

БУМАЖКА

ФЕЛЬЕТОНЫ ПИШЕМ САМИ

В классе стояла тишина. Только слышно было, как скрипят перья старательных учениц.

— Егор, подними бумажку,— услышал над своим ухом Перепёлкин, самый хороший ученик.

— Что вы, Ирина Николаевна! — ответил этот прилежный ученик. — Это не моя бумажка. Я ещё в начале урока заметил, как она выпала из парты Бунчиковой.

— И вовсе это не моя бумажка! — обиделась Бунчикова. — У меня тетрадей с такими листами нет.

— А я такие тетради исписал ещё в прошлом месяце, — сказал Егор.

— Ну, ладно, хватит спорить. Видно, мне самой придётся её поднять, — с укором сказала учительница.

— Что вы, что вы, Ирина Николаевна! Мы её сами поднимем, — хором воскликнули Бунчикова и Перепёлкин.

— Хорошо, поднимите, — сказала учительница, направляясь к доске.

В это время прозвенел звонок. Из класса первыми выбежали Бунчикова и Перепёлкин. А бумажку после уроков вымела тётя Даша.

Валерий ФЕДОТОВ.

г. Свердловск.

ОБО ВСЁМ

Шестиногий «геометр»

Не всякий, наверное, знает, что муравей разбирается в геометрических фигурах. Оказалось, что он различает треугольник, круг, квадрат. Муравья удалось, например, научить двигаться по направлению к треугольнику и не обращать внимания на круг. Но, пожалуй, самое интересное, что муравей, как показали опыты, может «делить» углы на равные части. Муравья выпускали из вершины угла, и он двигался точно по биссектрисе.

«Глуп как курица...»

Так говорят, когда сомневаются в чьих-то способностях. А между тем курица не так уж глупа. Биологи поставили интересные опыты. На картонном листе в ряд выложили зёрна, причём каждое второе из них было приклеено. Курица стала клевать зёрна подряд. Но через одно они оставались на картоне. Птица «сообразила», что так дело не пойдёт, и начала клевать нечётные, то есть неприклеенные зёрна. Затем опыт усложнили. Стали приклеивать к картону по два зерна, оставляя в промежутке одно неприклеенное. Курица справилась и с этой задачей: стала клевать через два зерна. Значит, курица научилась «считать». Правда, всего до трёх. Но и этого достаточно. Ведь всё-таки курица...

Гауссу ДИАВАРА

МОЕЙ МАТЕРИ

Чёрная женщина,
мама моя!
Нет,
не забуду тебя,
не забуду!

Чёрная женщина,
мама моя —
лодка моя,
одолевшая бурю!

Чёрная женщина,
мама моя —
блещет улыбка
полоской восхода!

Чёрная женщина,
мама моя —
солнечный луч
моего небосвода!

Мали.

Перевёл Михаил Курганцев.

НАГРАДЫ РОДИНЫ

Именем Ильича

ТЫ, КОНЕЧНО, видел этот орден. Он горит на знамени пионерской организации нашей страны. Орден с изображением самого дорогого человека, орден, носящий его имя, — высшая награда нашей Родины.

Орден Ленина был утверждён правительством нашей страны 6 апреля 1930 года. И первый орден был вручён газете «Комсомольская правда». С тех пор много людей и организаций были удостоены этой почётной награды. И среди них — немало советских воинов.

РОМАН уже почти закончил письмо. Он написал и про службу на границе, и о том, как ему часто вспоминаются белые хатки родной Полтавщины. И вдруг ему ещё захотелось написать про небо. Какое оно необычное здесь, над пустыней Средней Азии, на самом краю нашей земли! Бледно-синее, будто выгоревшее от зноя. А на Украине оно кажется другим. Да и на севере оно, наверное, совсем иное. И всё же оно одно — небо Родины.

Но дописать письмо Роман не успел. Раздался сигнал тревоги. Тревога на заставе — значит враги перешли границу. Может, это шпионы, а возможно — бандиты, несущие мирным людям смерть и горе. Вот почему, как только раздаётся сигнал, бойцы-пограничники бросают все свои дела, берут оружие и вскакивают на коней.

Роман быстро пристегнул шашку, схватил винтовку и бросился к выходу. А через несколько минут он со своими боевыми товарищами уже сидел в седле.

Командир коротко объяснил задачу. Группа вооружённых бандитов на лошадях перешла границу страны. Банду необходимо ликвидировать.

Среди сыпучих барханов продвигаются пограничники. Ни дороги, ни тропинки кругом, лишь безбрежные пески да редкие кусты колючего саксаула.

Огромное яркое солнце над головой раскалялось всё больше и больше. Роман расстегнул ворот потемневшей от пота гимнастёрки, вытер лоб. Уже несколько часов пограничники находились в пути. Нестерпимо хотелось пить, но он старался не думать об этом. Воду надо беречь. Ещё неизвестно, сколько времени придётся преследовать врага.

Но вот командир остановил коня и поднял руку. Враг где-то здесь, недалеко. Вперёд поскакали два красноармейца — дозор. Остальные начали готовиться к бою.

Роман проверил винтовку, поправил подпругу. Кажется, всё в порядке. Скорее бы. И будто в ответ над безмолвной пустыней прокатился гулкий выстрел — бандиты обнаружены.

— Отряд! — Командир, привстав в стременах, выхватил из ножен шашку. — За Родину! Вперёд марш!

Враг не ожидал нападения. Большая, хорошо вооружённая банда басмачей, укрывшись от знойного ветра за огромные барханы, расположилась на отдых. Она готовилась выполнить приказ своих хозяев: убивать коммунистов, колхозников, грабить и сжигать колхозное добро.

Неожиданно над барханом вспыхнуло красное полотнище. Десятки молний засверкали вокруг — это яркое солнце отразилось в обнажённых клинках красных конников.

Басмачи стали обороняться. Застучал пулемёт, защёлкали выстрелы. Но ничто не могло остановить бойцов. Тогда, бросив пулемёт, враги вскочили в сёдла и ринулись навстречу пограничникам. Бандитов было больше, чем красноармейцев, и они рассчитывали одержать победу в рукопашной схватке.

Одним из первых врезался в семую гущу врагов Роман Панченко. Налево и направо сыплются его мощные удары. Роман ловким приёмом выбил саблю из рук подлетевшего к нему бандита и вышиб его из седла. Ещё мгновение, и летит на землю второй бандит, за ним падает третий.

Враги не выдержали удара красных бойцов. В панике развернув своих коней, они бросились удирать.

«Только не дать им уйти!» Пригнувшись к шее разгорячённого сечей коня, Роман бросился вслед за врагами. Ветер свистел в ушах. Вытянув вперёд сверкающий клинок, пограничник не отрываясь следил за мелькающими впереди полосатыми халатами убегающих басмачей. Вот они всё ближе. Ещё немного, ещё... Короткий взмах, и вдруг клинок в руках пограничника с треском переломился.

Красноармеец быстро оглянулся по сторонам. Только тут он заметил, что оказался со всех сторон окружённым врагами. Поблизости не было никого из товарищей. Один и без оружия. Он видел, как басмачи приближаются к нему. Враги решили живым захватить безоружного пограничника.

— Ну нет, так легко вы меня не возьмёте! — Роман резко развернул коня, поднял его на дыбы и страшным ударом кулака оглушил налетевшего на него врага. Он быстро выхватил у падающего бандита саблю. И снова на растерявшихся басмачей посыпались могучие удары. Не выдержали враги, побежали.

В этом бою 17 мая 1933 года была полностью уничтожена одна из самых крупных банд басмачей, засланная на нашу территорию из-за границы.

За отвагу и мужество командир и бойцы пограничного отряда одиннадцатого Хорезмского полка были отмечены правительством. А красноармеец Роман Панченко получил орден Ленина. Он был первым пограничником, удостоенным высшей награды нашей Родины за ратный подвиг.

Ю. НЕЧАЕВ.

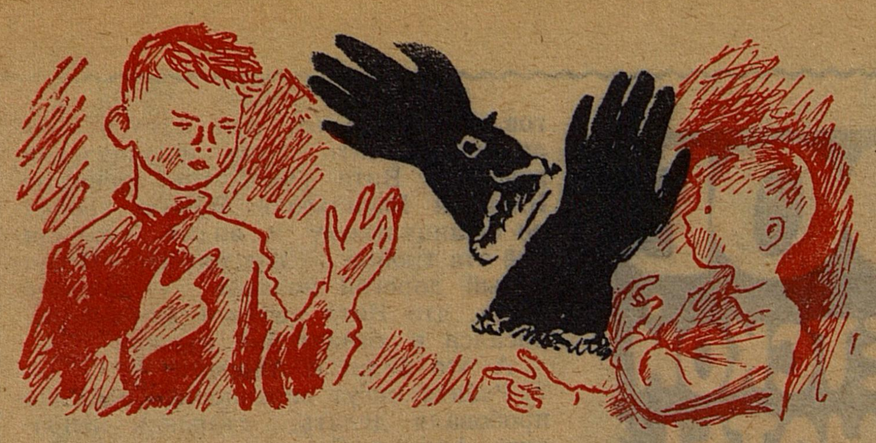

БОЛЬШИЕ ЧЁРНЫЕ ПЕРЧАТКИ

ЮРИЙ ЯКОВЛЕВ

ЕГО ЗВАЛИ Вов. Не Вова, не Володя, а Вов. Именительный — Вов, родительный — Вова, дательный — Вову...

И у него были большие чёрные перчатки.

Что это были за перчатки! Пять растопыренных пальцев расходились, как пять лучей звезды. Запястье стягивали ремешки с никелированными пряжками. Но на этом перчатки не кончались. Дальше шли высокие, гладкие краги, которые доходили чуть ли не до локтей. А внутри был мягкий мех. Стоило натянуть перчатку, как рука начинала гореть, словно её поднесли к пылающей печке.

Может быть, эти перчатки принадлежали когда-то полярному капитану, а может быть, лётчику или танкисту. Они сжимали штурвал или засылали в орудие снаряды. А теперь их носит Вов.

Старые вещи — как затопленные корабли. Они долго лежат на дне сундуков, забытые и ненужные. Но иногда они неожиданно всплывают. Так случилось с большими чёрными перчатками. Никто не вспомнил, как они попали в дом. Никто не заинтересовался находкой. Вов стал их безраздельным владельцем.

В квартире было две комнаты. Одна из них называлась детской. В ней жили маленький Серёжа, старшая сестра Аля и Вов. В другой комнате жили родители. Когда вся семья собиралась обедать, родительская комната становилась столовой, когда приходили гости, превращалась в гостиную, когда папа работал — в кабинет. А ночью она была спальней.

Детская всегда оставалась детской. Даже когда дети стали довольно большими.

«...А ЕЩЁ МНЕ хочется уехать к морю. Я никогда не купалась в большой солёной воде. Я хочу поплыть на пароходе и попасть в сильный шторм. Интересно, что со мной тогда будет? Я думаю, что выдержу... Ещё мне хочется красивое голубое платье и туфли на высоких каблуках. Я понимаю, что это мещанство — мечтать о платье и туфлях, но мне всё равно хочется... Вообще у меня много желаний, а средств нет. Мы с мамой решили отложить всё это на потом, когда будут деньги...»

Это написала Аля. В сочинении. А Вов прочёл и решил накопить денег ей на туфли. И всё было бы хорошо, но тут появился Шкиперская Бородка. И жить стало плохо.

МАЛЕНЬКИЙ Серёжа боднул брата в плечо и спросил:

— Вов, ты скоро умрёшь?

— Зачем мне умирать? — удивился Вов.

— Вов, когда ты умрёшь, — объяснил Серёжа, — твои большие чёрные перчатки станут моими.

— Почему?

— По наследству.

— А я не собираюсь умирать.

— Жаль.

Вов рассердился:

— Ты знаешь, что такое умереть?

Серёжа покачал головой.

— Кто тебе говорил про наследство?

— Он.

— Шкиперская Бородка!

Вов отвернулся от младшего брата и стал лохматить свои волосы. Ему хотелось поддать как следует Серёже. Но вместо этого он подошёл к окну, снял с батареи перчатки. Они ещё не просохли, но были тёплыми.

— Я тебе их когда-нибудь так дам, — сказал Вов.

— Ну ладно, — примирился Серёжа.

— Хочешь померить?

— Померю.

Вов протянул брату перчатки. И Серёжа, отдуваясь от напряжения, принялся запихивать в них руки. Маленькие руки тонули, и большие перчатки всё время спадали. Наконец ему удалось натянуть перчатки, и он сразу стал похожим на краба с двумя чёрными клешнями.

Вов рассмеялся. А Серёжа сказал:

— Хорошие перчатки.

ТРОЕ СУТОК в посёлке шёл снег. Он завалил улицы, поля, дороги. Словно белый океан вышел из берегов и разлился по земле. У въезда в посёлок застряла машина — села на мель. Неподалёку стоял высокий прямой дуб, похожий на мачту фрегата. Снег белел на ветвях, как паруса, свёрнутые на реях. Паруса действительно следовало свернуть, потому что, когда снег перестал, наконец, сыпать, наступило безветрие, штиль.

Но если сильный дуб выдержал натиск трёхдневного снегопада, то с другими деревьями дело было хуже. Под тяжестью снега стволы изогнулись арками, а те, что послабей, не выдержали веса последних снежинок и сломались. Ёлки опустили тёмные лапы, словно в каждой из них держали по гире.

Вов шёл по лесу и бил палкой по стволам и веткам. От его ударов снег опадал. Деревья облегчённо распрямлялись, а лапы ёлок покачивались, как на пружинах. Сам Вов был с головы до ног в снегу, словно вывалялся в муке. Но не обращал внимания: он освобождал пленников снегопада.

За этим занятием его застали Шкиперская Бородка и Серёжа. Серёжа был закутан по всем правилам, а руки с рукавицами он запихнул в карманы пальто. Бровей не видно, щёки красные, глаза — круглые синие глазищи — восторженно смотрели на спутника. Дундик — Шкиперская Бородка — покровительственно положил на плечо малышу руку.

Дундику лет шестнадцать. На его худом, вытянутом лице редкая шкиперская бородка. Двумя рыжими струйками она стекала по щекам и острым клинышком свисала с подбородка. Хозяин очень дорожил своей бородкой, поминутно подносил к ней руку: проверял, на месте ли она. Одет он был в лыжную куртку с треугольным капюшоном за спиной. Из-под мышки у него торчало тонкое духовое ружьё.

— Здравствуй, Вов! — крикнул он. — Что ты тут делаешь?

— Гуляю! — отозвался мальчик, вытирая с бровей морозную пыль.

— Делать тебе нечего, — засмеялся Шкиперская Бородка. — Пошли лучше птичек постреляем.

— Зачем ты их стреляешь?

— Настоящий мужчина должен быть охотником, — был ответ. — А тебе что, жалко?

Вов ничего не ответил. Он ударил палкой по изогнутой сосенке, и та сразу распрямилась, как катапульта, выпустившая снаряд.

— Зашагали! — скомандовал «настоящий мужчина» и запел себе под нос: — Мы дадим тебе конфет, чаю с сухарями...

Они ушли. Вов поморщился и принялся воевать со снегом. Он ударял палкой по стволам и веткам, пока не выбился из сил.

Когда Вов вернулся из лесу, Серёжа был уже дома. А на окне лежала птичка. У неё была красная грудка и серая головка. А на красной грудке — ещё более красное пятнышко. От крови.

— Смотри: трофей! — радостно сказал Серёжа брату.

Аля молчала. Она сидела на кровати, поджав ноги, и читала книгу.

— Аля, — тихо сказал Вов, — зачем он учит Серёжу убивать?

— Он охотник, — сказала Аля.

— Тогда пусть охотится на волков и тигров, а не бьёт снегирей.

— Где он тебе возьмёт тигров в нашем лесу? — раздражённо сказала сестра. — Ты злой человек. Ты всегда говоришь о нём всякие гадости.

— Он другого не стóит.

— Ты стóишь! Посмотри на себя, что в тебе хорошего? Ты или молчишь, уставясь в одну точку, или ворчишь.

— Почему тебе так нравится Шкиперская Бородка?

— Тебе этого не понять. Дундик очень тонкий, интересный человек. Он романтик. А ты грубый. У тебя волосы лежат на ушах, потому что ты не любишь подстригаться. Тебе тринадцать лет, а ты...

Она не нашла, что ещё сказать плохого о брате, и уткнулась в книгу. Серёжа играл с убитой птичкой. Он утешал птичку:

— Мы дадим тебе конфет, чаю с сухарями...

Вов повернулся и пошёл на улицу.

По вечернему посёлку полз бульдозер. Из-под скошенного ножа поднималась белая волна. Вов шёл за бульдозером и думал: «Когда я буду военным, я буду носить не пальто, а длинную шершавую шинель. И сапоги — тяжёлые и громкие. Такие сапоги идут по лужам, по грязи, по снегу. Им всё нипочём. Они стучат, словно говорят: «Идёт солдат, идёт солдат».

Когда Вову становится не по себе, он всегда думает о том, как станет военным: «Может быть, мне достанется шинель, которая была на войне, и оружие — старое, боевое, которое било по врагу. Тогда я куплю Але платье и туфли, а Серёже подарю большие чёрные перчатки. Всё будет в порядке».

НОЧЬЮ его разбудила Аля:

— Вов, ты спишь?

Он нарочно промолчал.

— Вов!

Он нехотя открыл глаза и увидел, что Аля сидит на постели. В белой рубашке ночной, свесив ноги.

— Что тебе? — спросил Вов.

— Вов... Он поцеловал меня... В щёку.

Вов почувствовал боль, словно кто-то коснулся его щеки калёным железом.

— Вов!

Больше он не отозвался.

НА ДРУГОЙ день его разбудил Серёжа

— Вов, смотри: солнце сломалось!

Все его будили. Все сообщали ему разные неприятности.

Маленький Серёжа стоял во весь рост на подоконнике и смотрел в небо. С солнцем действительно творилось что-то неладное. Была видна только половина красного диска, а вторую половину как бы отрезали. Она была скрыта тёмным облаком.

— Вов, как его починить? — озабоченно спрашивал брат.

— Не знаю. Само починится.

— Само не чинится, — сказал малыш, — может быть, попросить Шкиперскую Бородку?

— Глупости. Ничего он не починит.

— Починит! — убеждённо пролепетал малыш.

А ВЕЧЕРОМ Аля как-то неестественно торопливо спросила:

— У тебя есть деньги?

— Зачем тебе?

— Мне очень нужно. Если есть, дай, пожалуйста.

Вов стал лохматить волосы:

— Понимаешь, я скопил немного денег... тебе на туфли... Пока только на одну туфлю...

— Мне сейчас не нужны туфли, — поспешно сказала Аля. — Если ты хочешь сделать мне подарок, дай мне деньги.

Она густо покраснела. Вов почувствовал себя скверно. Он молча влез в свой ящик, достал коробочку с деньгами и сунул её в руку сестры.

Серёжа наблюдал за всем с открытым ртом. Потом он закрыл рот и, желая подбодрить Вова, сказал:

— Ты не жалей. Мы ружьё покупаем. Централку!

— Какую централку? — Вов вопросительно посмотрел на сестру.

— Он покупает ружьё. — Она имела в виду Шкиперскую Бородку. — Ему не хватает денег.

Вов ударил кулаком по своей ладони.

— Ты же сам говорил, что настоящий охотник охотится на волков и тигров, — терпеливо объяснила сестра. — Как же он будет охотиться на хищников с духовым ружьём?

Ему хотелось крикнуть:

— Знал бы, ни за что не дал!

Но он сдержался. Промолчал.

Серёжа сказал:

— Мы пойдём на сохатого. Вот увидишь.

(Окончание следует)

Рис. Н. УСТИНОВА.

ОТВЕТЫ

(Смотри «Пионерскую правду» № 102 от 22 декабря 1964 г.)

КРОССЧАЙНВОРД «ФАУНА»: 1. Архар. 2. Рябчик. 3. Калан. 4. Нырок. 5. Кобра. 6. Аргус. 7. Слон. 8. Норка. 9. Анчоус. 10. Серна. 11. Анабас. 12. Суслик. 13. Комар. 14. Русак. 15. Краб. 16. Барашек. 17. Карп. 18. Паук. 19. Крот. 20. Такса. 21. Аксис. 22 Славка.

ШАРАДЫ: Си-ре-нь, па-роль.

Первыми ответили СЕРЁЖА СМИРНОВ (Костромская область, Долматовская школа) и САША ВДОВИН (Литовская ССР, г. Пренай).

—04369. АДРЕС РЕДАКЦИИ: Москва, А-30, Сущёвская, 21. Телефон для справок: Д 1-15-00, доб. 2-38. Индекс 50101 Типография «Красное знамя» изд-ва ЦК ВЛКСМ «Молодая гвардия». Зак. 519. ● Редактор Н. М. ЧЕРНОВА ●